

ANEXOS

ANEXO A - Morro do Campo Sujo ou Morro Dr. Celestino

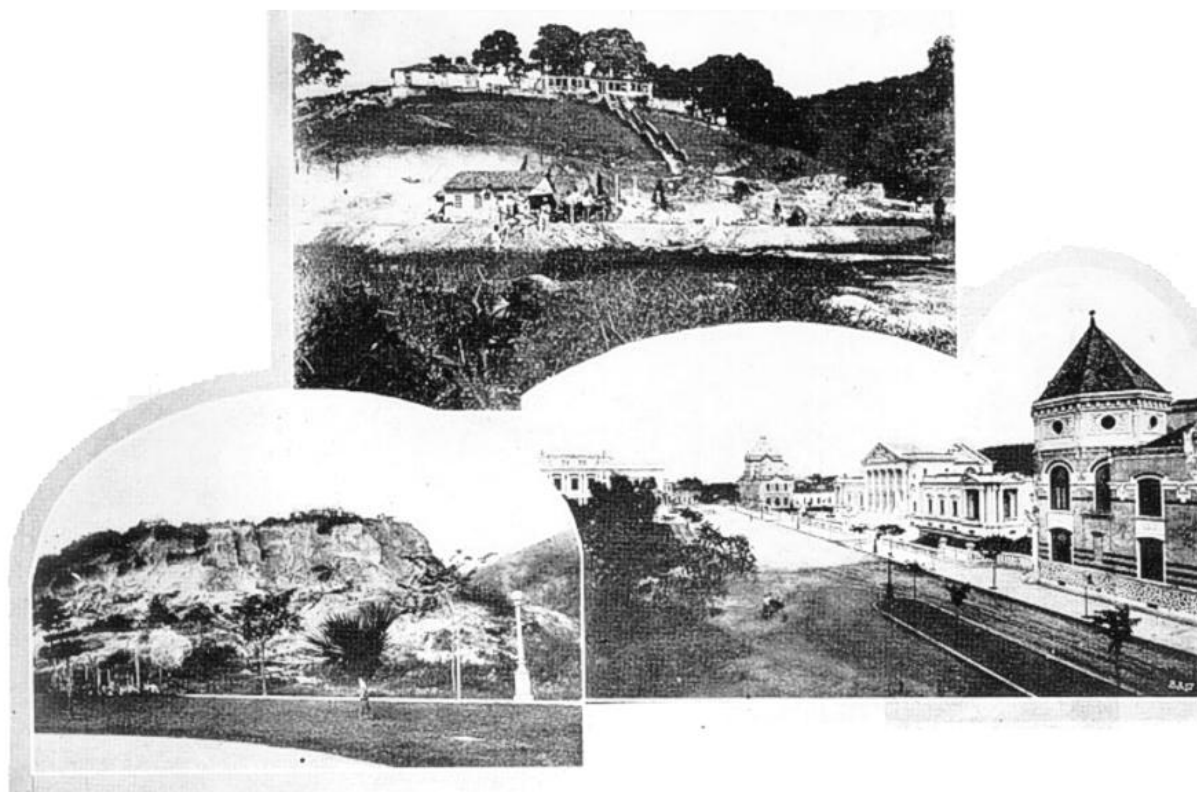

Fonte:

<http://www.google.com.br/imgres?imgurl=http://www.achetudoeregiao.com.br/RJ/RJ.GIF/campo_sujo_1913.gif&imgrefurl=http://www.achetudoeregiao.com.br/RJ/Niteroi/historia2.htm&usq=__EqoLdwNtZj7wUrWmoL6f5riAHNs=&h=587&w=921&sz=393&hl=pt-BR&start=2&um=1&itbs=1&tbnid=-6udPdyvo2sYUM:&tbnh=94&tbnw=147&prev=/images%3Fq%3Dliceu%2Bnilo%2Bpe%25C3%25A7anha%2Bfoto%2Bantiga%2Bniter%25C3%25B3i%26um%3D1%26hl%3Dpt-BR%26tbs%3Disch:1>. Acesso em 15 de junho de 2010.

ANEXO B- Projeto do Porto de Niterói

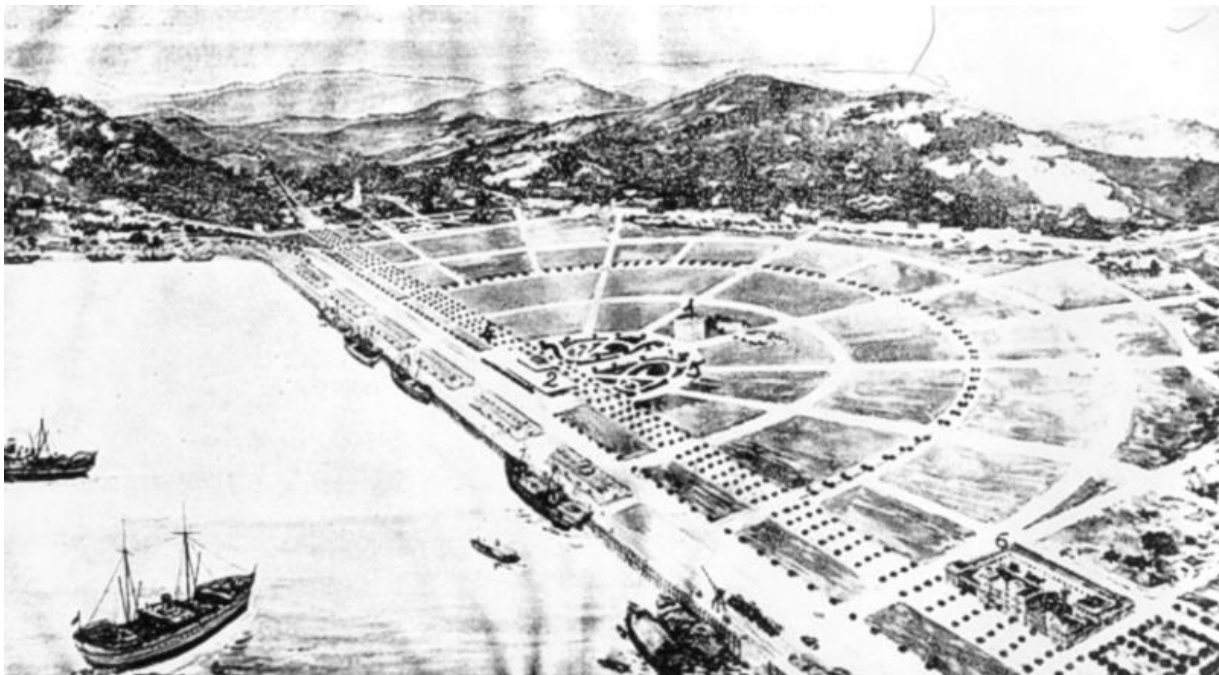

Fonte:

<http://www.google.com.br/imgres?imgurl=http://www.achetudoeregiao.com.br/RJ/RJ.GIF/campo_sujo_1913.gif&imgrefurl=http://www.achetudoeregiao.com.br/RJ/Niteroi/historia2.htm&usg=__EqoLdwNtZj7wUrWmoL6f5riAHNs=&h=587&w=921&sz=393&hl=pt-BR&start=2&um=1&itbs=1&tbnid=-6udPdyvo2sYUM:&tbnh=94&tbnw=147&prev=/images%3Fq%3Dliceu%2Bnilo%2Bpe%25C3%25A7anha%2Bfoto%2Bantiga%2Bniter%25C3%25B3i%26um%3D1%26hl%3Dpt-BR%26tbs%3Disch:1>. Acesso em 15 de junho de 2010.

ANEXO C - Fotografia dos alunos da Escola Normal de Niterói em 1904

Fonte: CASADEI, Thalita. *Páginas da História Fluminense*. Niterói: Casa do Homem de Amanhã, 1971. Cópia da fotografia divulgada em 1904, pelo jornal *A Lanterna* de Julio Pompeu. Disponível para reprodução fotográfica no Centro de Memória Fluminense, na Biblioteca Central do Gragoatá na Universidade Federal Fluminense.

ANEXO D - Fotografia do prédio construído para abrigar a Escola Normal de Niterói



Fonte: Álbum do Centenário da Independência do Brasil do Estado do Rio de Janeiro - 1922. Um exemplar do Álbum pode ser encontrado no Museu do Ingá em Niterói.

ANEXO E - Nomes dos alunos da Escola Normal de Niterói, que se formaram em 1918

Altina Baglioni Martins	Izabel Dias
Adamastor de Moura Pimenta	Irene Maguitz
Aleboni Moreira	Iracema Bezerra
Alzira Ferreira Pacheco	Geni Coutinho
Analia Pereira dos Santos	Julia de Azevedo
Annita Gonçalves Bastos	Luiz Drummont
Anna Lemos Cunha	Lydia de Oliveira
Anna da Costa Santos	Leopoldina de Andarde Lopes
Anesia Alves de Souza	Laurenes Dantas
Aracy de Carvalho Rosa	Lili N. Sim
Aspasi Picotis	Marietta Lima A. Machado
Alzira Alvarenga	Maria das Dores
Annita Alves de Souza	Maria Arantes
Abigail Drummont Machado	Maria Antunes
Alda Ferreira	Maria M. Alves
Cid do Couto Pereira Jordão	Maria Carvalho Costa
Darcilia Brandão Silva	Magno Costa
Dalila de Oliveira Costa	Mario Pery Coutinho
Edua Lima	Nair Silva
Eulina Passos Lepage	Nélia Venus
Ely Monteiro	Ondina Vieira
Edméa Pitanga	Odette Porto
Estellita Bessa	Petronilla Lima
Francisca Ferreira	Rosa Noronha
Francisca Angelina Failace	Sylvia Coimbra
Faustino Barbosa Machado	Umbelino Alves
Glória Moraes	Zelinda Serra Pinto
Guiomar Mattos	Zuleika Fernandes
Ilda Short	
Helena Garrido	

ANEXO F - Hino da Escola Normal de Niterói

“Combatentes da Paz, vencedores,
 Seja a nossa divisa: - a instrução,
 E façamos fiéis lutadores,
 -Nobres filhos da Grande Nação!
 Preparemos da Pátria a alvorada, Precavendo-a dos dias fatais...
 Que essa Glória da Paz emanada
 Bem merece os fulgores da Paz!

Coro

Pela Escola, pela Escola,
 Seja o povo varonil,
 Que a certeza nos consola:
 -“Somos filhos do Brasil”

No futuro feliz, que não tarda,
 As conquistas do Bem vamos ter
 Como heróis que, quebrando a alabarda,
 Pelas Pátrias souberam vencer.
 Possa a Pátria domar a metralha,
 Possa o livro vencer o canhão,
 Vença a Pena, que luzes espalha,
 Vença o Livro, que vence a razão!

Coro

Pela Escola, pela Escola,
 Seja o povo varonil,
 Que a certeza nos consola:
 -“Somos filhos do Brasil”

Nosso sonho de amor: -Liberdade!
 Sob o palio da luz do Infinito,

Elevou nossa eterna bondade
Entre as glórias dum Povo bendito
E o Mestre, o feliz conselheiro
Na fecunda e mais sábia lição,
Ele extingue esse algoz: -Cativeiro!
Fecha ao Mundo esse horror: - A prisão.

Coro

Pela Escola, pela Escola,
Seja o povo varonil,
Que a certeza nos consola:
-“Somos filhos do Brasil”

Seja um grande, um herói, a criança
Pelo exemplo do Bem, vencedor,
Tenha a Pátria na Escola a Esperança
Seja a nossa divisa: -A Instrução,
Combatentes da Paz, vencedores,
Seja a nossa divisa: -A Instrução,
E façamos fiéis lutadores,
-Nobres filhos da Grande Nação!

Coro

Pela Escola, pela Escola,
Seja o povo varonil,
Que a certeza nos consola:
-“Somos filhos do Brasil”

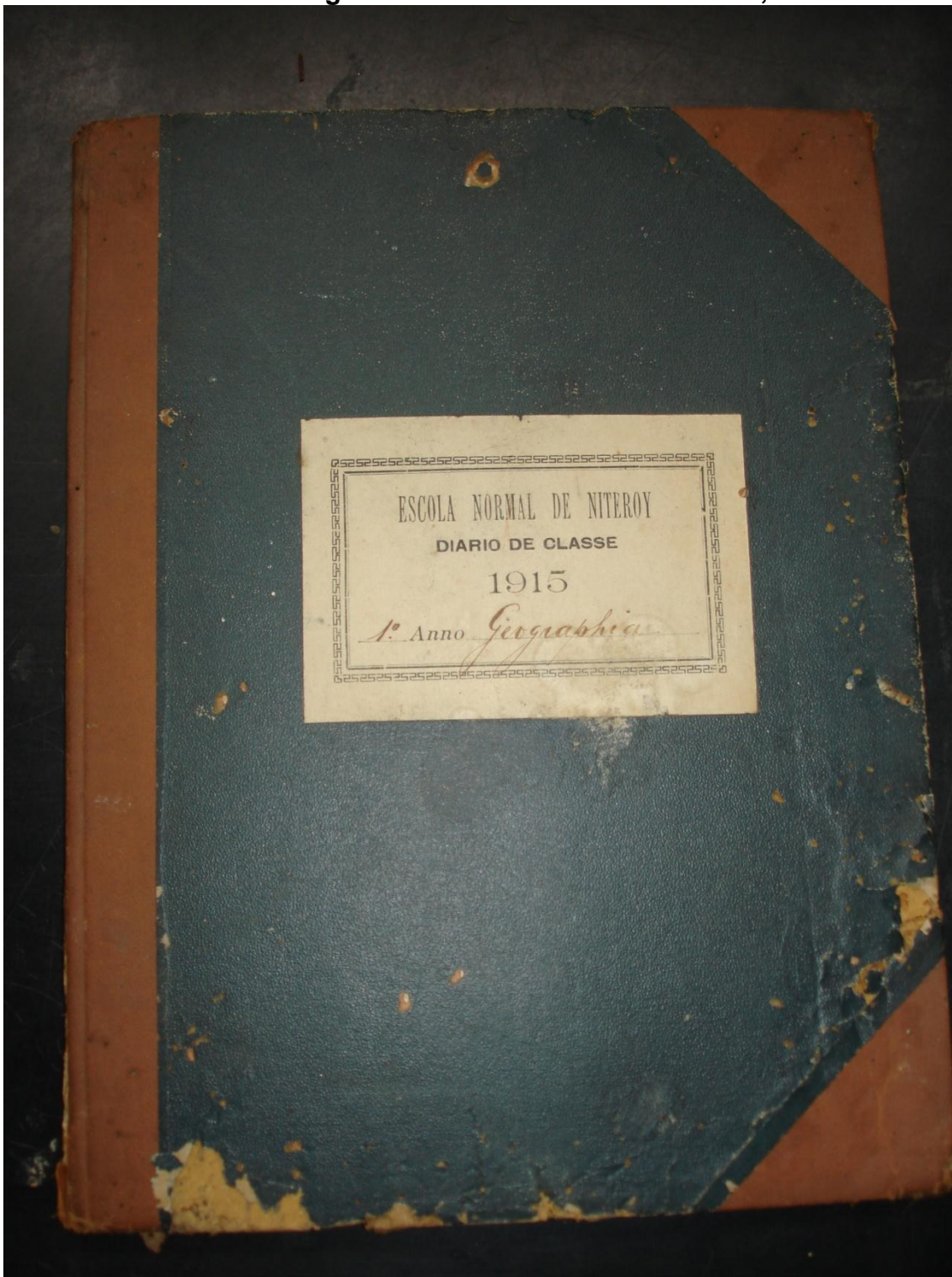
ANEXO G - Diário de Geografia do 1º ano da Escola Normal, com data de 1915

Fonte: Arquivo de alunos do Liceu Nilo Peçanha em Niterói.

ANEXO H - Lista de chamada dos alunos (1ª parte)

N.º	Nomes
1	Ademaster de Moura Pinheiro
2	Adelia Pereira Moura
3	Allyde da Cunha Jardim
4	Albina Moreira
5	Alfira Ferreira Pacheco
6	Amelia Pereira dos Santos
7	Amrita Tomaz de Azevedo
8	Ana Glória de Sousa Cunha
9	Ana da Costa Santos
10	Anesia Alves de Souza
11	Amrita Alves de Souza
12	Aracy de Carralho Nova
13	Aracy de Souza Pinto
14	Regina Picotini
15	Cid de Castro Pereira
16	Carlinda Maria de Souza Costa
17	Lucilia Brandão da Silva
18	Jaquar de Prado Rebelo
19	Salita de Oliveira Costa
20	Edna Lima dos Santos
21	Eulina Passos Lepage
22	Ely Monteiro de Castro Lima
23	Edmundo Brito
24	Estelita Pereira
25	Francisca Ferreira?
26	Francisca Angélica F. Lucas

Fonte: Arquivo de alunos do Liceu Nilo Peçanha em Niterói.

ANEXO I - Lista de chamada dos alunos (2ª parte)

Ns.	Nomes
27	Faustino Barbosa Machado
28	Floreia Rocha de Moraes
29	Guimar Mattoz
30	Thylda Gomes Short
31	Isabela Wraun Garrido
32	Isabel da Costa Dias
33	Isene Elvira Maguito
34	Thacema Gomes Poppea
35	Jenny de Vasconcelos Coutinho
36	Julia Rosa
37	Luiza de Sousa Drummond
38	Lydia de Oliveira
39	Luiz Pereira Dias
40	Leopoldina de Andrade Lopes
41	Luiziana de Souza Louro
42	Luiziana Gomes de Andrade
43	Lily Maria Lynn
44	Maria Mendonca
45	Maria da Conceição Mendes
46	Maria Amélia Machado
47	Maria das Dores de Barros
48	Maria Lemos Martins Faria
49	Theresa Francisca Palkuro de Silva
50	Maria Luiza Brante
51	Maria Joana de Paula Barbosa
52	Maria Magnolia Alves

Fonte: Arquivo de alunos do Liceu Nilo Peçanha em Niterói.

ANEXO J - Lista de chamada dos alunos (3ª parte)

N.º	Nomes
53	Maria Antonia de C. Costa
54	Maria Valentina Guedes Soares
55	Maria Antonia Guedes
56	Maria Antonia Guedes
57	Maria Jose Constantino
58	Maria Jose Constantino
59	Maria Jose Constantino
60	Maria Jose Constantino
61	Maria Jose Constantino
62	Maria Jose Constantino
63	Maria Jose Constantino
64	Maria Jose Constantino
65	Maria Jose Constantino
66	Maria Jose Constantino
67	Maria Jose Constantino
68	Maria Jose Constantino
69	Maria Jose Constantino
70	Maria Jose Constantino
71	Maria Jose Constantino
	Repetentes:
72	Flavia Augusto Costa
73	Carolina de Vasconcellos Rosa

Fonte: Arquivo de alunos do Liceu Nilo Peçanha em Niterói.

ANEXO L - Notas e médias finais das sabbatinas (1ª parte)

		Notas de Sabbatinas								
Nomes		ABRIL	MAIO	JUNHO	JULHO	AGOSTO	SETEMBRO	OUTUBRO	NOVEMBRO	MEDIA
1	Ademaster de Sousa Lins	6	6	5	7	3	5			5,33
2	Adelia Pereira Moura	F	0	0	5	3	5			2,80
3	Alvaro de Lencastre Guedes	F	0	6	2	6	2			3,80
4	Albina Pereira	3	3	7	5	6	5			5,33
5	Alma Pereira Pacheco	1	8	6	6	3	6			5,00
6	Alma Pereira dos Santos	5	8	7	7	6	6			6,50
7	Alminda Gonçalves Bastos	6	10	6	5	7	4			6,33
8	Anna Florio de Lencastre	2	8	10	6	8	8			7,00
9	Anna da Costa Santos	5	9	3	5	4	5			5,16
10	Anna Maria de Souza	7	7	6	6	5	6			5,83
11	Anna Maria de Souza	1	6	0	3	3	4			2,83
12	Anna Maria de Souza	7	8	9	8	8	10			8,33
13	Anna Maria de Souza	1	0	5	0	0	5			1,83
14	Anna Maria de Souza	5	7	5	6	7	6			6,00
15	Anna Maria de Souza	2	5	3	5	3	3			3,50
16	Anna Maria de Souza	4	6	9	2	5	F			4,33
17	Anna Maria de Souza	2	7	6	7	5	6			5,50
18	Anna Maria de Souza	1	4	0	3	4	5			2,83
19	Anna Maria de Souza	5	7	6	7	10	7			7,00
20	Anna Maria de Souza	2	6	7	8	F	6			4,50
21	Anna Maria de Souza	7	10	10	7	8	7			8,16
22	Anna Maria de Souza	5	9	6	6	8	7			6,83
23	Anna Maria de Souza	3	10	5	6	6	5			5,83
24	Anna Maria de Souza	5	5	4	4	4	5			4,50
25	Anna Maria de Souza	2	5	3	6	6	7			4,83
26	Anna Maria de Souza	9	10	8	8	7	6			8,00

Fonte: Arquivo dos alunos do Liceu Nilo Peçanha em Niterói.

ANEXO M - Notas e médias finais das sabbatinas (2ª parte)

		Notas de Sabbatinas								
Nº.	Nomes	ABRIL	MAIO	JUNHO	JULHO	AGOSTO	SETEMBRO	OUTUBRO	NOVEMBRO	MEDIA
22	Francisco Barbosa Machado		5	6	4	6	3	6		5,00
45	Flora Rocha de Moraes		6	7	6	7	7	5		6,66
23	Guilherme Mattos		4	9	5	3	5	5		5,16
38	Helena Gomes Short		1	8	6	6	7	8		6,00
51	Helena Maria Garrido		3	6	7	5	5	7		5,50
32	Isabel da Costa Dias		3	6	4	6	7	4		5,00
33	Isone Elizabeth Magwitz		6	3	3	7	4	2		4,16
36	Isacena Gomes Pereira		3	4	0	4	3	4		3,00
55	Jenny O'Connell Constante		10	10	10	10	10	10		10,00
35	Julia Rosa		1	1	5	2	7	0		4,40
37	Luiza de Sousa Drummond		6	10	10	6	7	6		7,50
58	Luiza de Oliveira		2	5	7	7	6	7		5,40
39	Luiz Pereira Dias		2	1	0	4	5	1		2,16
43	Luizoldina de Andrade Lima		5	9	8	6	7	7		7,00
41	Luizina de Menezes Louro		2	6	3	5	6	6		4,66
42	Luizina Gomes de Andrade		4	8	4	4	9	7		6,00
43	Luiz Maria Gomes		1	3	7	3	3	2		3,16
44	Maria Manduca		2	4	0	4	2	3		2,50
45	Maria da Conceição Mendes		1	4	6	0	1	6		3,00
46	Maria Amélia Machado		8	9	7	5	10	8		8,00
47	Maria das Dores R. Pereira		8	8	9	6	5	4		5,33
48	Maria Carmo Martins Faria		4	4	4	3	7	6		4,20
49	Maria Francisca Pethuro de Silva		7	4	10	8	5	7		7,40
50	Maria Luiza Duarte		2	2	4	3	2	6		4,00
51	Maria Joana de Paula Barbosa		3	7	7	5	6	5		5,50
52	Maria Magalhães Alves		8	9	7	7	7	6		7,33

Fonte: Arquivo dos alunos do Liceu Nilo Peçanha em Niterói.

ANEXO N - Notas e médias finais das sabbatinas (3ª parte)

		Notas de Sabbatinas								
Nomes		ABRIL	MARÇO	JUNHO	JULHO	AGOSTO	SETEMBRO	OUTUBRO	NOVEMBRO	MEDIA
55	Almeida Antônia de L. Costa	2	6	6	5	5	6			5,00
56	Almeida Valéria Gomes Nogueira	2	6	4	5	3	4			4,00
57	Almeida Antonieta Gomes	4	5	6	5	3	4			4,50
58	Almeida Antônia Gomes	4	6	5	4	2	5			4,33
59	Almeida Antônia Gomes	5	8	4	6	5	8			6,00
60	Almeida Antônia Gomes	5	7	5	7	6	7			6,83
61	Almeida Antônia Gomes	4	7	10	7	6	4			6,66
62	Almeida Antônia Gomes	4	6	5	5	6	6			5,83
63	Almeida Antônia Gomes	7	10	8	10	10	7			9,33
64	Almeida Antônia Gomes	3	10	7	7	6	5			6,33
65	Almeida Antônia Gomes	2	8	6	3	8	4			5,16
66	Almeida Antônia Gomes	7	8	6	3	5	5			6,00
67	Almeida Antônia Gomes	4	5	4	4	5	3			4,16
68	Almeida Antônia Gomes	F		F	F	F	F			
69	Almeida Antônia Gomes	6	10	8	6	6	5			7,00
70	Almeida Antônia Gomes	5	5	6	8	7	3			5,86
71	Almeida Antônia Gomes	4	4	5	4	3	4			4,00
72	Almeida Antônia Gomes	4	7	7	4	7	6			5,83
73	Almeida Antônia Gomes	3	9	8	8	10	7			7,83
74	Almeida Antônia Gomes									
75	Almeida Antônia Gomes									
76	Almeida Antônia Gomes	6	6	5	6	5	F			5,80
77	Almeida Antônia Gomes	6	F	5	6	5	F			5,50

Média final = 6,00

V. M. N. Peçanha

Fonte: Arquivo dos alunos do Liceu Nilo Peçanha em Niterói.

ANEXO O - Falta dos alunos no dia 6 de setembro de 1915 (1ª parte)

Liceu de Niterói

Nomes	Faltas												
	1	3	6	10	13	16	20	30	30	204	204	204	
1. Alencar de Almeida													
2. Almeida													
3. Almeida													
4. Almeida													
5. Almeida													
6. Almeida													
7. Almeida													
8. Almeida													
9. Almeida													
10. Almeida													
11. Almeida													
12. Almeida													
13. Almeida													
14. Almeida													
15. Almeida													
16. Almeida													
17. Almeida													
18. Almeida													
19. Almeida													
20. Almeida													
21. Almeida													
22. Almeida													
23. Almeida													
24. Almeida													
25. Almeida													
26. Almeida													
27. Almeida													
28. Almeida													
29. Almeida													
30. Almeida													

Alencar de Almeida

Fonte: Arquivo dos alunos do Liceu Nilo Peçanha em Niterói.

ANEXO Q - Falta dos alunos no dia 6 de setembro de 1915 (3ª parte)

Atividade de Registro de Falta

Atividade de Registro de Falta

Nomes	Atividade de Registro de Falta											
	1	2	3	4	5	6	7	8	9	10	11	12
1. Adolfo de Almeida												
2. Adolfo de Almeida												
3. Adolfo de Almeida												
4. Adolfo de Almeida												
5. Adolfo de Almeida												
6. Adolfo de Almeida												
7. Adolfo de Almeida												
8. Adolfo de Almeida												
9. Adolfo de Almeida												
10. Adolfo de Almeida												
11. Adolfo de Almeida												
12. Adolfo de Almeida												
13. Adolfo de Almeida												
14. Adolfo de Almeida												
15. Adolfo de Almeida												
16. Adolfo de Almeida												
17. Adolfo de Almeida												
18. Adolfo de Almeida												
19. Adolfo de Almeida												
20. Adolfo de Almeida												
21. Adolfo de Almeida												
22. Adolfo de Almeida												
23. Adolfo de Almeida												
24. Adolfo de Almeida												
25. Adolfo de Almeida												
26. Adolfo de Almeida												
27. Adolfo de Almeida												
28. Adolfo de Almeida												
29. Adolfo de Almeida												
30. Adolfo de Almeida												

Fonte: Arquivo dos alunos do Liceu Nilo Peçanha em Niterói.

ANEXO R - Atestado médico dizendo que Albertina de Campos, por exemplo, concluinte de 1897 não sofria de moléstia

Caracas - assumido Doutor
 Medicina pela Faculdade de
 Arts etc

certifico que a Sr^{ma} ^{de} Albertina
 Francisca de Campos não sofre
 na presente data de moléstia que
 a impeça de exercer qualquer profissão
 e que assim afirmo a verdade e
 para subs. fide credi.

Niterói, 24 de Março de 1897

D. M^o "Fran^{co}" Bonin Leal

Fonte: ARQUIVO DE ALUNOS DA ESCOLA NORMAL DE NITERÓI. Pasta do ano de 1897 A-D. Exame de Pedagogia de Albertina Francisca de Campos, concluinte de 1897.

ANEXO S - Exames de admissão de 1901 a 1908

1901

Banca: **Prova escrita:** Guilherme Briggs; José Ventura Boscoli; Luiz Lima e Ataliba Lepage. **Prova oral:** Guilherme Briggs; José Ventura Boscoli; Luiz Lima e Ataliba Lepage.

Nome do candidato	Julgamento da prova de português	Julgamento da prova de aritmética	Julgamento da prova de geografia
Luiz Antonio da Costa Junior	Escrita: Sofrível, grau quatro Oral: Boa, grau cinco	Escrita: Sofrível, grau dois Oral: Sofrível, grau quatro	Oral: Boa, grau cinco

1902

Banca: **Prova escrita:** Guilherme Briggs; J. Boscoli e Luiz Lima. **Prova oral:** Guilherme Briggs; José Ventura Boscoli; Luiz Lima; Joaquim Leitão, Roberto Rowley Mendes e Ataliba Lepage.

Nome do candidato	Julgamento da prova de português	Julgamento da prova de aritmética	Julgamento da prova de geografia
Maria de Salles Ferreira Ruas	Escrita: Sofrível, grau dois Oral: Ótima, grau dez	Escrita: Sofrível, grau um Oral: Ótima, grau oito	Oral: Ótima, grau nove

1903

Banca: **Prova escrita:** Corina Halfeld; Sebastião Mário de Paiva Lessa e R. Torreão. **Prova oral:** Raul Vidal, Corina Halfeld e Ataliba Lepage.

Nome do candidato	Julgamento da prova de português	Julgamento da prova de aritmética	Julgamento da prova de geografia
Maurícia Pinto de Miranda	Escrita: Sofrível, grau quatro Oral: Boa, grau cinco	Escrita: Sofrível, grau quatro Oral: Boa, grau cinco	Oral: Boa, grau cinco

1904

Banca: **Prova escrita:** Maria Julia Cardoso; J. Boscoli e Ataliba Lepage. **Prova oral:** Maria Julia Cardoso; José Ventura Boscoli; Sebastião Mário de Paiva Lessa; Luiz Lima e Ataliba Lepage.

Nome do candidato	Julgamento da prova de português	Julgamento da prova de aritmética	Julgamento da prova de geografia
-------------------	----------------------------------	-----------------------------------	----------------------------------

candidato	prova de português	prova de aritmética	prova de geografia
Ernestina Pereira Guimarães	Escrita: Grau um (J. Boscoli); Grau dois (Ataliba Lepage e Maria Julia Cardoso) Oral: Boa, oito	Escrita: Boa, oito (Maria Julia Cardoso); Boa cinco (J. Boscoli e Ataliva Lepage) Oral: Sofrível, grau dois	Oral: Boa, grau seis

1905

Banca: **Prova escrita:** José Ventura Boscoli; Maria Paula de Figueiredo; Maria Julia Cardoso e Ataliba Lepage. **Prova oral:** Regina Tibáu⁴¹⁶; José Ventura Boscoli; Maria Paula de Figueiredo; Maria Julia Cardoso e Ataliba Lepage.

Nome do candidato	Julgamento da prova de português	Julgamento da prova de aritmética	Julgamento da prova de geografia
Phanor de Sampaio Galvão	Escrita: Sofrível, grau um Oral: Sofrível, grau quatro	Escrita: Boa, grau sete Oral: Boa, grau sete	Oral: Sofrível, grau um (Maria Julia Cardoso e Ataliva Lepage); Boa, cinco (Maria Paula de Figueiredo)

1906

Banca: **Prova escrita:** Guilherme Briggs; Luiz Lima; Luiz Monteiro; Joaquim Leitão e Ataliba Lepage. **Prova oral:** Luiz Lima; Luiz Monteiro; Joaquim Leitão e Ataliba Lepage.

Nome do candidato	Julgamento da prova de português	Julgamento da prova de aritmética	Julgamento da prova de geografia
Agenor de Sampaio Galvão	Escrita: Sofrível Oral: Sofrível	Escrita: Boa Oral: Sofrível	Oral: Sofrível

1907

Banca: **Prova escrita:** Maria Julia Cardoso; Luiz Monteiro; Guilherme Briggs e Ataliba Lepage. **Prova oral:** Joaquim Leitão; Maria Julia Cardoso; Guilherme Briggs e Ataliba Lepage.

Nome do candidato	Julgamento da prova de português	Julgamento da prova de aritmética	Julgamento da prova de geografia
--------------------------	---	--	---

⁴¹⁶ Concluinte no ano de 1902.

	português	aritmética	geografia
Elvira de Brito Macedo	Escrita: Boa, cinco Oral: Sofrível, três	Escrita: Sofrível, dois Oral: Boa, cinco	Oral: Sofrível, um

1908

Banca: **Prova escrita:** Guilherme Briggs; Sebastião Mário de Paiva Lessa; Joaquim Leitão e Ataliba Lepage. **Prova oral:** Guilherme Briggs; Sebastião Mário de Paiva Lessa; Joaquim Leitão e Ataliba Lepage.

Nome do candidato	Julgamento da prova de português	Julgamento da prova de aritmética	Julgamento da prova de geografia
Guineza Faria	Escrita: Boa, cinco Oral: Boa, cinco	Escrita: Sofrível, quatro Oral: Sofrível, três	Oral: Boa, cinco

Fonte: Arquivo dos alunos do Liceu Nilo Peçanha em Niterói. Exames de admissão.

ANEXO T - Exame de Pedagogia da aluna Maria Halfeld, concluinte de 1900, assinada e carimbada pela banca examinadora

Alma do Santos J. Santos

Escola Normal de Niterói, 25 de Janeiro de 1900.

Escola Normal de Niterói
CADREIRA de PEDAGOGIA

Para escripta: Paralelismo de 1.º e 2.º semestre.

Julgo ótimo - 1.ª parte - Educação. Teoria e necessidade da educação.

Concordo. 2.ª parte - Educação física: importância para a educação, em geral, e na escola.

idem - Alma do Santos

1.ª parte.

Realizar a nova Educação é a operação que tem por fim uma educação e principalmente adaptação do indivíduo ao meio ambiente, conforme as suas aptidões, aos seus hábitos e costumes.

Prava oral: conhecimentos e estéticas de uma dada situação.

Julgo ótimo - 1.ª parte - Educação de adultos e jovens.

Concordo, sobre os elementos: educador, gente que opera; educando, objeto que tem de ser desenvolvido; fim, adaptação de uma dada situação, operada pelo educador sobre o educando.

É difícil darmos uma definição de educação que fique livre de crítica, e um parcermos estabelecermos as suas condições, dadas por pedagogistas notáveis:

De Stein "Educação é a operação que tem por fim a harmonização de todas as faculdades".

De James Smith "Educação é a operação que tem por fim fazer do indivíduo um ser tanto quanto for possível um"

Fonte: ARQUIVO DE ALUNOS DA ESCOLA NORMAL DE NITERÓI. Pasta do ano de 1900 A-Z. Exame de Pedagogia de Maria Halfeld, concluinte de 1900.

ANEXO U - Exame de admissão de Luiz da Costa Junior, ingressante de 1901, corrigida apenas com a cor vermelha (1ª parte)

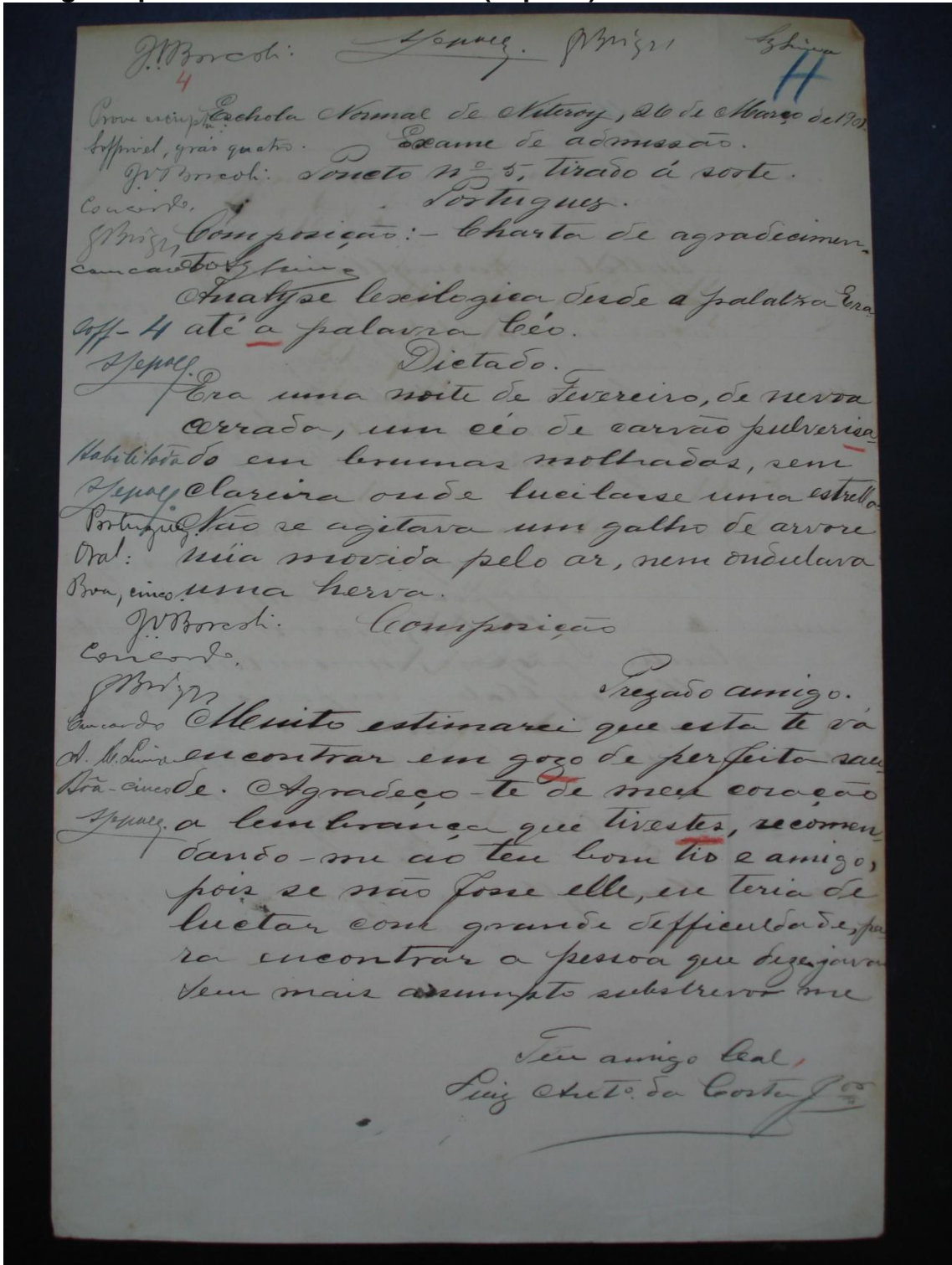

Fonte: ARQUIVO DE ALUNOS DA ESCOLA NORMAL DE NITERÓI. Pasta do ano de 1904, A-L. Exame de admissão de Luiz Antonio da Costa Junior, ingressante de 1901.

ANEXO V - Exame de admissão de Luiz da Costa Junior, ingressante de 1901, corrigida apenas com a cor vermelha (2ª parte)

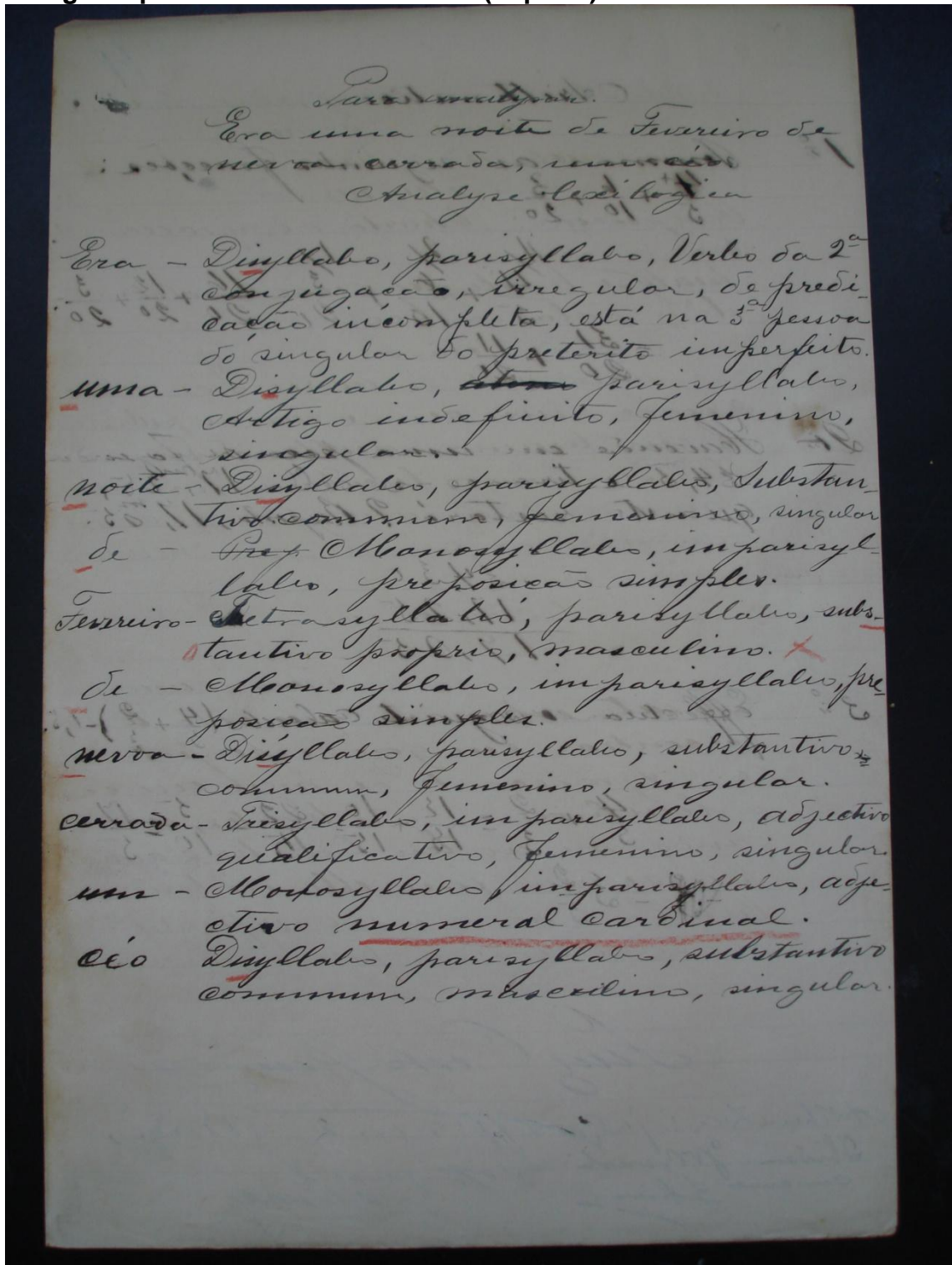

Fonte: ARQUIVO DE ALUNOS DA ESCOLA NORMAL DE NITERÓI. Pasta do ano de 1904, A-L. Exame de admissão de Luiz Antonio da Costa Junior, ingressante de 1901.

ANEXO W - Exame de admissão de Luiz da Costa Junior, ingressante de 1901, corrigida apenas com a cor vermelha (3ª parte)

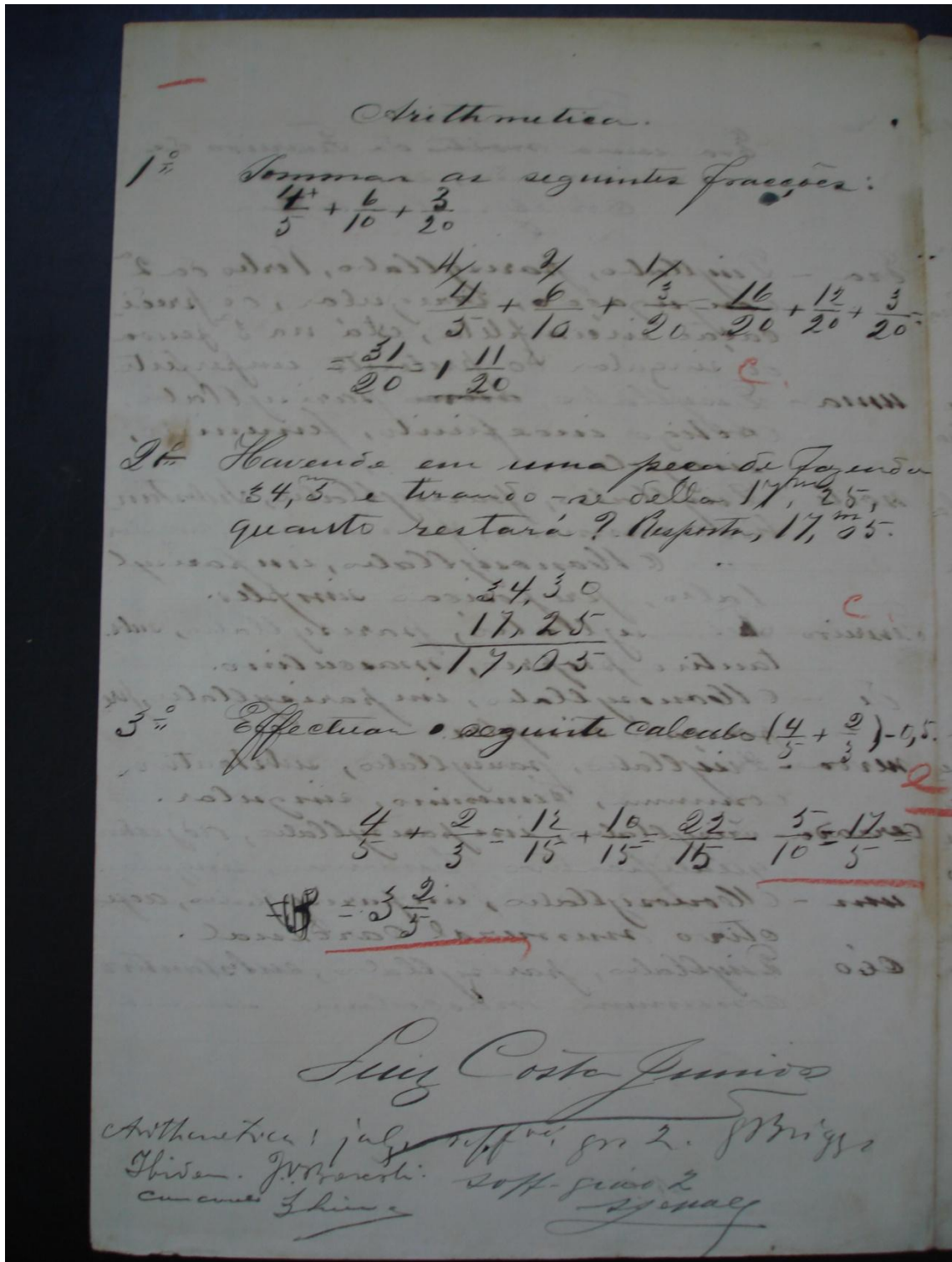

Fonte: ARQUIVO DE ALUNOS DA ESCOLA NORMAL DE NITERÓI. Pasta do ano de 1904, A-L. Exame de admissão de Luiz Antonio da Costa Junior, ingressante de 1901.

ANEXO X - Exame de admissão Luiz da Costa Junior, ingressante de 1901, corrigida apenas com a cor vermelha (4ª parte)

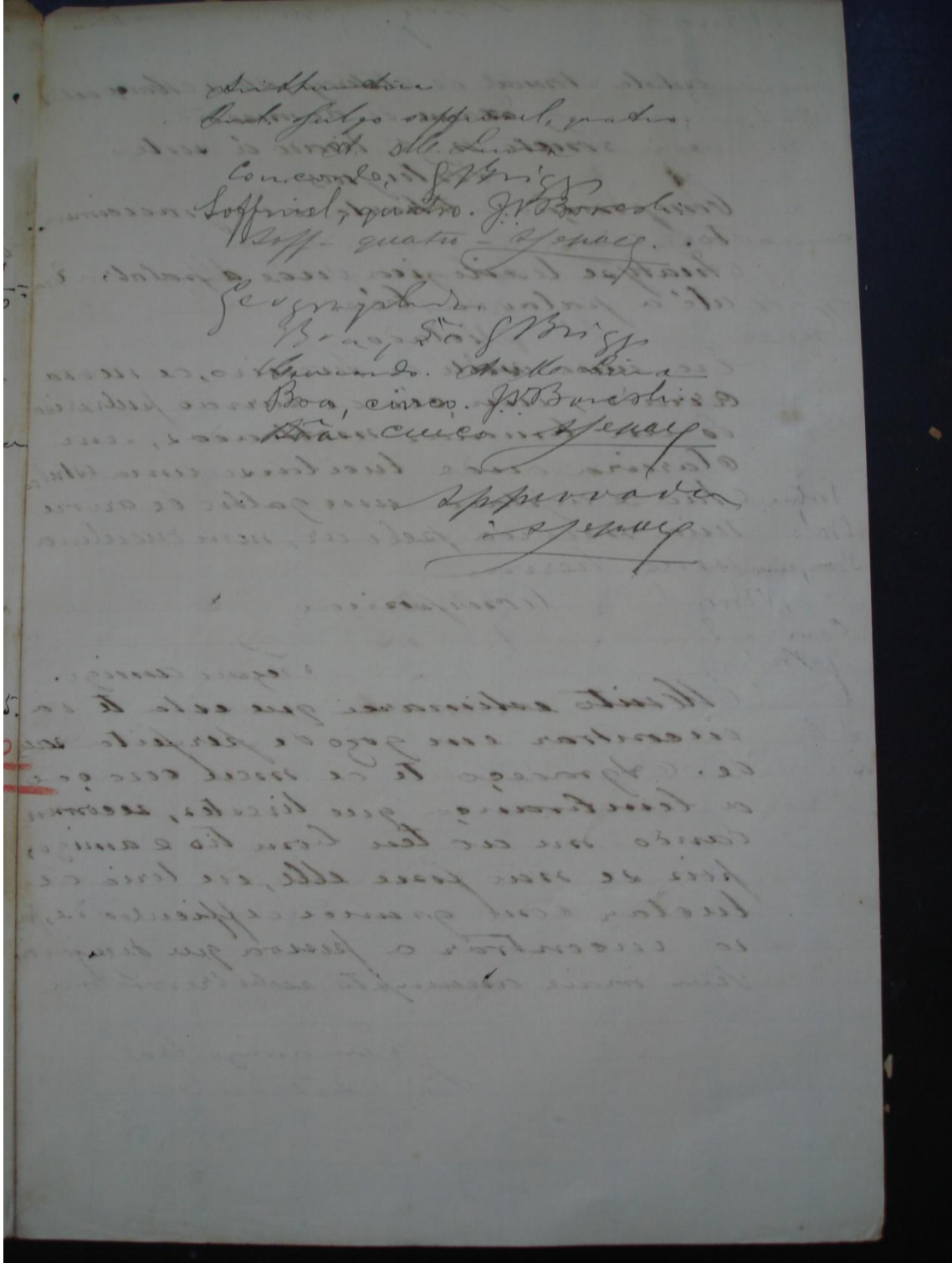

Fonte: ARQUIVO DE ALUNOS DA ESCOLA NORMAL DE NITERÓI. Pasta do ano de 1904, A-L. Exame de admissão de Luiz Antonio da Costa Junior, ingressante de 1901.

ANEXO Y - Exame de admissão de Guineza Faria, ingressante de 1908, corrigida com a cor vermelha e com a azul (1ª parte)

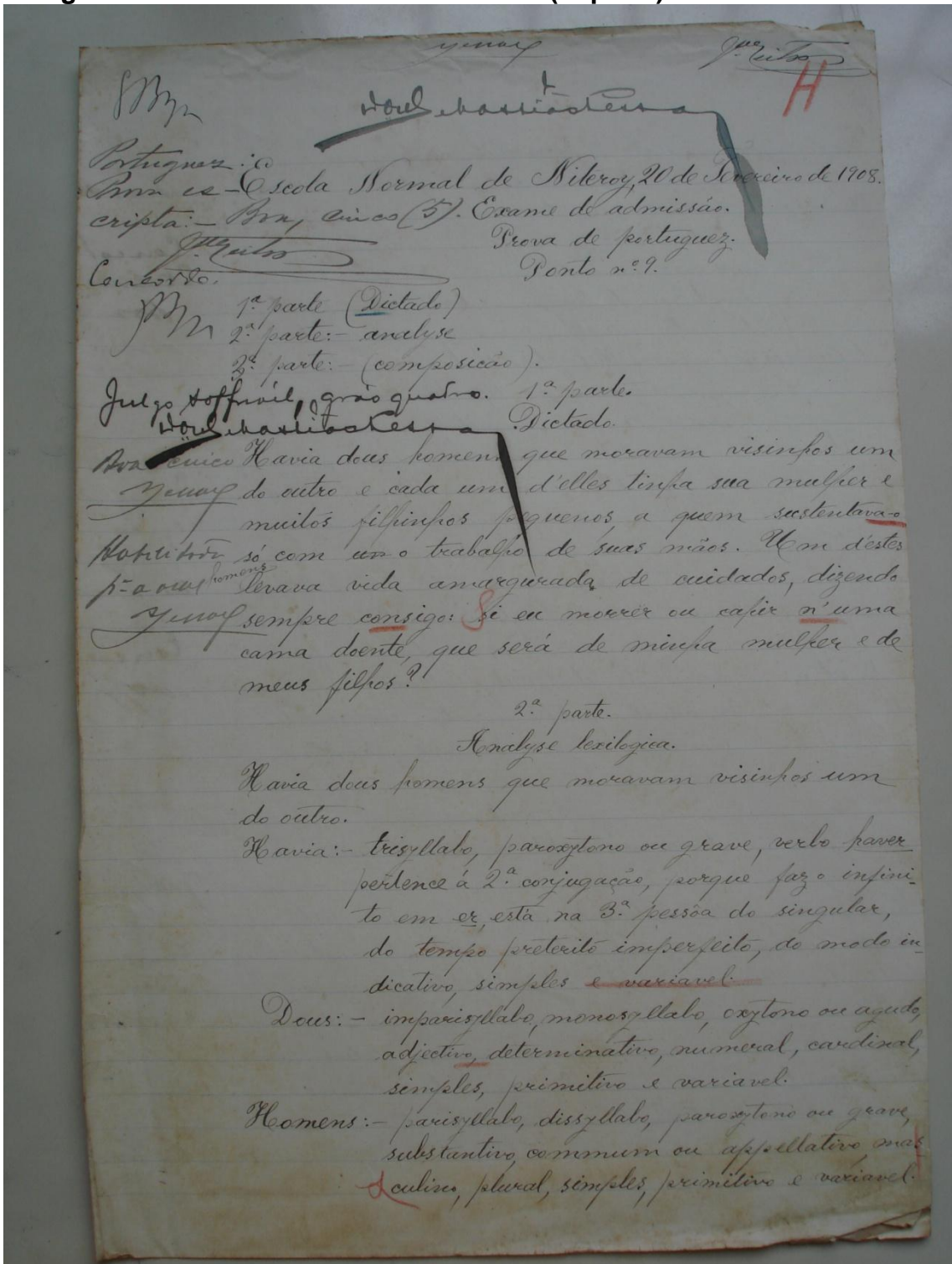

Fonte: ARQUIVO DE ALUNOS DA ESCOLA NORMAL DE NITERÓI. Pasta do ano de 1911, A-Z. Exame de admissão de Guineza Faria, ingressante de 1908.

ANEXO Z - Exame de admissão de Guineza Faria, ingressante de 1908, corrigida com a cor vermelha e com a azul (2ª parte)

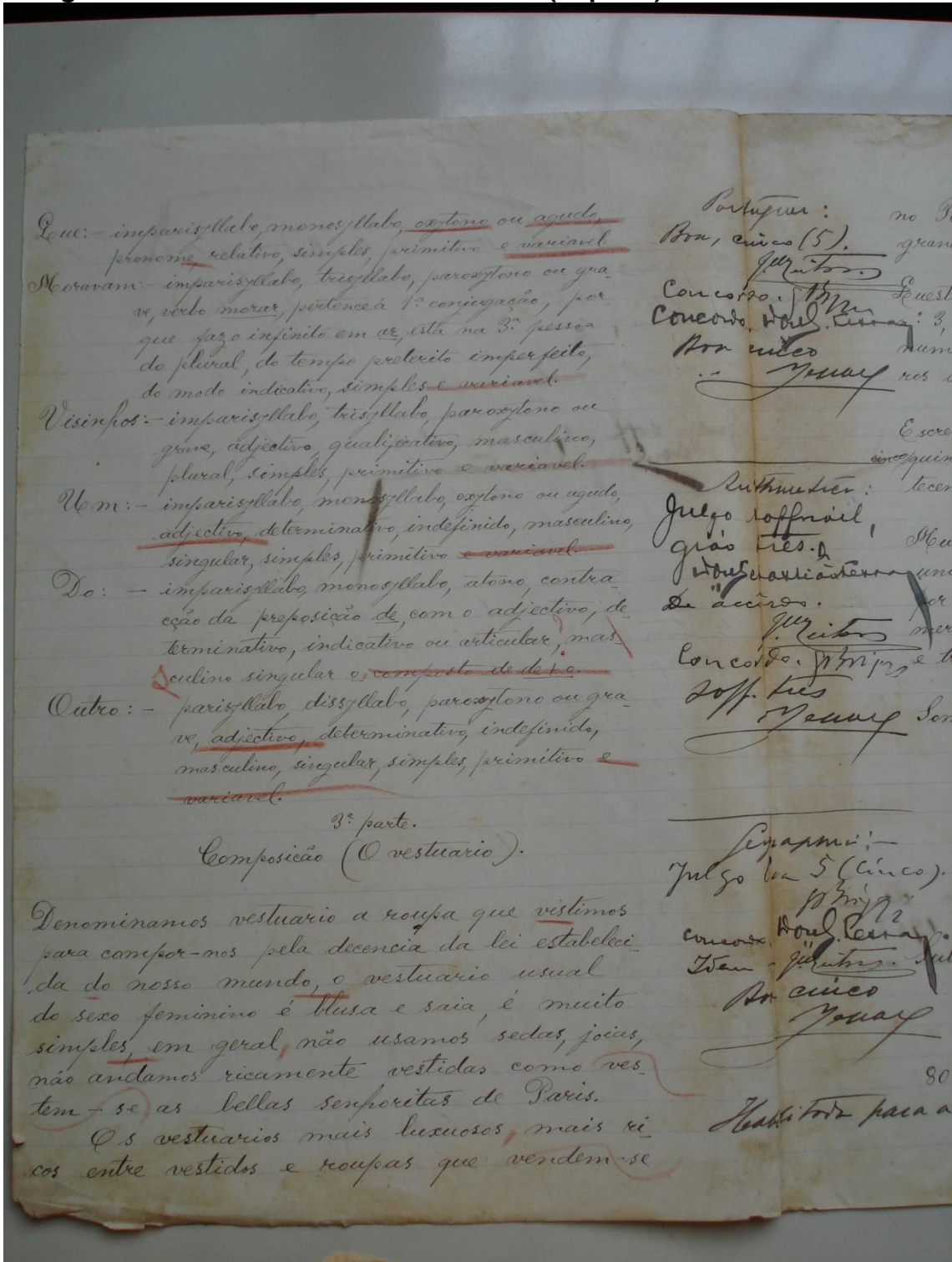

Fonte: ARQUIVO DE ALUNOS DA ESCOLA NORMAL DE NITERÓI. Pasta do ano de 1911, A-Z. Exame de admissão de Guineza Faria, ingressante de 1908.